

平成27年度札幌市軌道事業会計決算認定の件

平成28年(2016年) 9月21日提出

札幌市長 秋 元 克 広

下記について、監査委員の意見を付けて、別紙のとおり認定に付する。

記

平成27年度札幌市軌道事業会計決算



# 目 次

	頁
I 平成27年度札幌市軌道事業決算の概要 .....	1
II 平成27年度札幌市軌道事業決算報告書及び財務諸表 .....	6
1 決算報告書	
平成27年度札幌市軌道事業決算報告書 .....	6
2 財務諸表	
(1) 平成27年度札幌市軌道事業損益計算書 .....	10
(2) 平成27年度札幌市軌道事業剰余金計算書 .....	12
(3) 平成27年度札幌市軌道事業欠損金処理計算書 .....	14
(4) 平成27年度札幌市軌道事業貸借対照表 .....	15
(5) 附属明細書 .....	20
ア 平成27年度札幌市軌道事業キャッシュ・フロー計算書 .....	20
イ 収益費用明細書 .....	21
ウ 固定資産明細書 .....	26
(ア) 有形固定資産明細書 .....	26
(イ) 無形固定資産明細書 .....	26
(ウ) 投資明細書 .....	26
エ 企業債明細書 .....	28
III 平成27年度札幌市軌道事業報告書 .....	31
1 概 況	
(1) 議会議決事項 .....	31
(2) 行政官庁認可事項 .....	31
(3) 職員に関する事項 .....	32
(4) 料金その他供給条件の設定、変更に関する事項 .....	32
2 工 事	
(1) 建設改良工事の概況 .....	33
(2) 保存工事の概況 .....	34

3 業 務	
(1) 業務量 .....	35
(2) 事業収入（経常収益）に関する事項 .....	35
(3) 事業費（経常費用）に関する事項 .....	35
(4) その他主要な事項 .....	35
4 会 計	
(1) 重要契約の要旨 .....	36
(2) 企業債及び一時借入金の概況 .....	36
(3) その他会計経理に関する重要事項 .....	36
5 そ の 他	
(1) 他会計補助金等の使途について .....	37
 (参 考 資 料)	
平成27年度札幌市軌道事業会計決算総括表 .....	38

# I 平成27年度札幌市軌道事業決算の概要

本年度の軌道事業は、安全運行の確保と輸送サービスの向上に努めるとともに、前年度に引き続き軌道設備工事及び電路設備工事、情報利活用システムの構築などを行い、平成27年12月にループ化が完了したところである。

本年度の経営状況については、乗車料収入が前年度よりも増加したが、電気料金の再値上げやループ化工事に併せて行った既設線の改良工事に伴う固定資産除却費など、経費が増加したことにより、収益的収支では損失となった。

なお、平成27年度決算の概要は、以下のとおりである。

## 1 予算の執行状況

### (1) 収益的収入及び支出

収入では、

予 算 額	決 算 額	予算額に対する増減△	執 行 率
円 1,461,000,000	円 1,534,627,047	円 73,627,047	% 105.0

支出では、

予 算 額	決 算 額	不 用 額	執 行 率
円 1,686,000,000	円 1,651,893,272	円 34,106,728	% 98.0

となり、収益的収入支出差引において、予定不足額 225,000,000円に対し、決算では、117,266,225円の不足額で、差引 107,733,775円の好転となった。

### (2) 資本的収入及び支出

収入では、

予 算 額	決 算 額	予算額に対する増減△	執 行 率
円 2,159,000,000	円 2,131,337,200	円 △ 27,662,800	% 98.7

支出では、

予 算 額	決 算 額	翌年度繰越額	不 用 額	執 行 率
円 2,332,000,000	円 2,294,592,591	円 0	円 37,407,409	% 98.4

となり、収入、支出共に予算を下回る執行となった。

## 2 建設改良事業の概況

建設改良費の総額は、2,132,032,828円であり、この内容としては、ループ化に向けた軌道設備工事や電路設備工事、老朽化した車両の改修等である。

## 3 輸送の概況

前年度に比較した運輸成績は、

区 分	27 年 度	26 年 度	対前年度増減△	増 減 △ 率
運 転 キ ロ 数	839,672 km	834,948 km	4,724 km	0.6 %
輸 送 人 員	8,335,183 人	8,136,542 人	198,641 人	2.4 %
1 日平均輸送人員	22,774 人	22,292 人	482 人	2.2 %

となった。

なお、運転キロ数については、本年度決算から算出方法を変更している。

## 4 財政状況

### (1) 損益の状況

本年度決算の損益の状況は、次のとおりとなった。

区 分	軌 道 事 業
経 常 損 △ 益	△ 125,508,557 円
特 別 損 △ 益	0 円
計 (純損△益)	△ 125,508,557 円

なお、経常損益については、前年度の利益 18,855,693円に対し 144,364,250円の悪化であり、これは、電気料金の再値上げやループ化工事に伴う固定資産除却費など経費の増加が主な要因である。

この結果、本年度末の未処理欠損金は、362,137,339円となり、これは、営業収益に対して 31.3%である。

なお、過去5年間の経常収益率  $\left[ \frac{\text{経常収益}}{\text{経常費用}} \times 100 \right]$  は、次のとおりである。

年 度	23	24	25	26	27
経 常 収 益 率	97.2 %	97.8 %	100.5 %	101.3 %	92.1 %

### (2) 資金の状況

本年度末における資金の状況は、568,905,124円の資金残となっており、その内訳は、過年度内部留保資金 765,466,801円、当年度の収益的収支の差引不足額 117,266,225円、資本的収支の差引不足額 163,255,391円及び当年度分損益勘定留保資金等 83,959,939円である。

(3) 費用の構成等

主な費用の総費用に占める比率、乗車料収入に対する人件費の比率及び運転1キロメートル当たりの収支は、次のとおりである。

ア 費用構成比率

区 分	人 件 費	減 価 償 却 費	支 払 利 息	そ の 他	計
	円	円	円	円	円
金 額	730,993,852	316,635,478	13,026,591	519,867,282	1,580,523,203
費用構成比率	46.3 %	20.0 %	0.8 %	32.9 %	100.0 %

イ 乗車料収入に対する人件費比率

区 分	27 年 度	26 年 度
人 件 費 比 率	66.1 %	67.3 %

ウ 運転1キロメートル当たり収支（経常損益）

区 分	27 年 度	26 年 度	増 減 △ 率
収 益	1,732.84 円	1,710.80 円	1.3 %
費 用	1,882.31	1,688.22	11.5
損 △ 益	△ 149.47	22.58	—

以上が平成27年度決算の概要であるが、今後とも経営の健全化に積極的に取り組み、経営基盤の強化に努めるとともに、市民の足として、その使命達成に向けて努力していく所存である。





# 決算報告書及び財務諸表



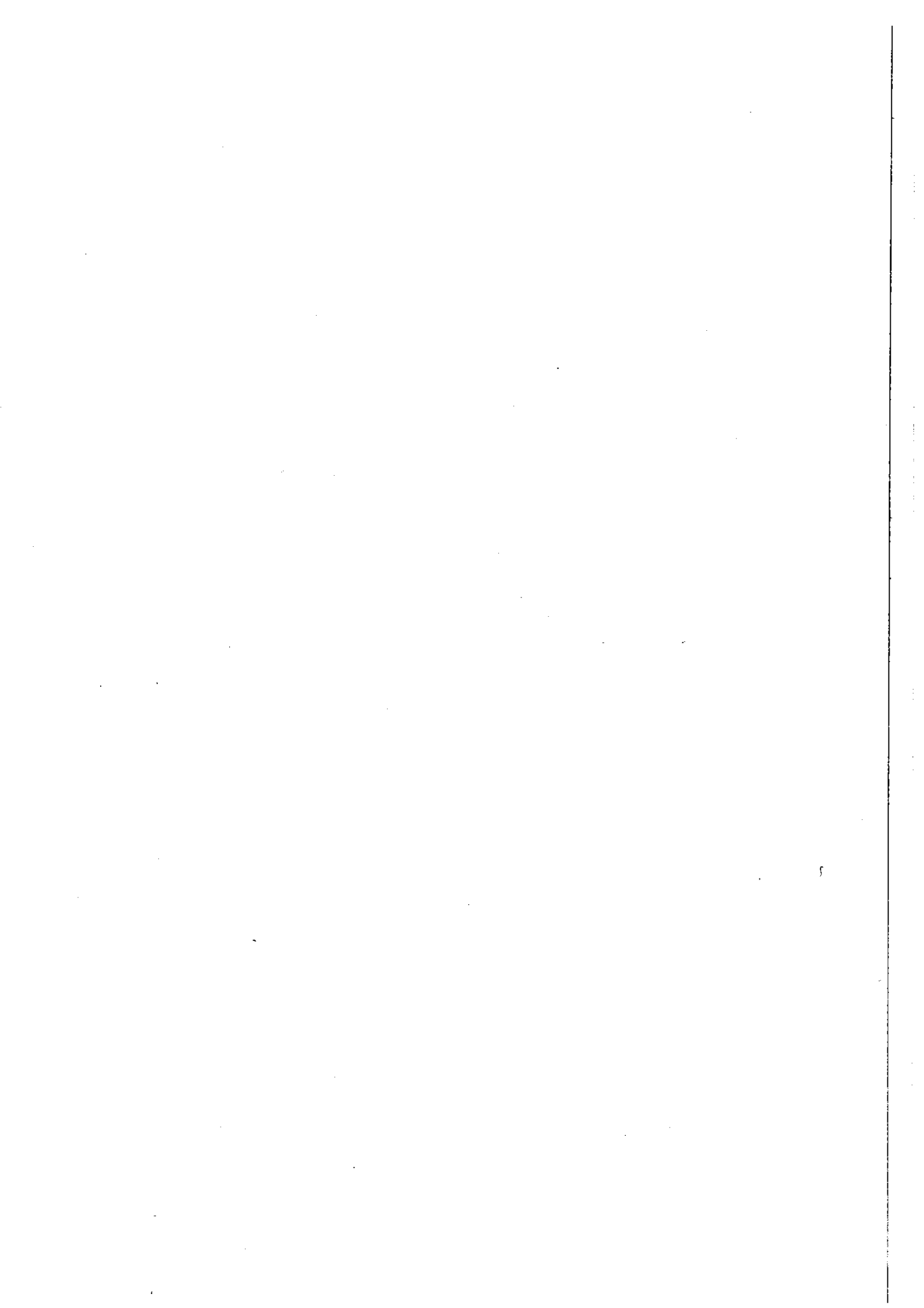

## II 平成27年度札幌市軌道事業決算報告書及び財務諸表

### 1 決算報告書

平成27年度札幌市

#### (1) 収益的収入及び支出

##### 収 入

区 分	予 算		
	当 初 予 算 額	補 正 予 算 額	地方公営企業法第24条 第3項の規定による支 出額に係る財源充当額
第1款軌道事業収益	1,461,000,000	0	0
第1項営業収益	1,229,000,000	0	0
第2項営業外収益	232,000,000	0	0

##### 支 出

区 分	予 算				
	当 初 予 算 額	補 正 予 算 額	予 備 費 支 出 額	流 用 増減額	地方公営企 業法第24条 第3項の規 定による支 出額
第1款軌道事業費用	1,686,000,000	0	0	0	0
第1項営業費用	1,608,000,000	0	0	0	0
第2項営業外費用	68,000,000	0	0	0	0
第3項予備費	10,000,000	0	0	0	0

## 軌道事業決算報告書

注 備考欄の数値は、消費税及び地方消費税の仮受額又は仮払額で、決算額の内数である。

(単位 円)

額	決 算 額	予 算 額 に 比 べ 決 算 額 の 増 減	備 考
合 計			
1,461,000,000	1,534,627,047	73,627,047	
1,229,000,000	1,237,487,284	8,487,284	78,856,851
232,000,000	297,139,763	65,139,763	755,550

(単位 円)

額			決 算 額	地方公営企 業法第26条 第2項の規 定による繰 越額	不 用 額	備 考
小 計	地方公営企 業法第26条 第2項の規 定による繰 越額	合 計				
1,686,000,000	0	1,686,000,000	1,651,893,272	0	34,106,728	
1,608,000,000	0	1,608,000,000	1,593,721,181	0	14,278,819	34,774,112
68,000,000	0	68,000,000	58,172,091	0	9,827,909	136,000
10,000,000	0	10,000,000	0	0	10,000,000	

## (2) 資本的収入及び支出

## 収 入

区 分	予 算			
	当 初 予 算 額	補 正 予 算 額	小 計	地 方 公 営 企 業 法 第 26 条 の 規 定 に よ る 繰 越 額 に 係 る 財 源 充 当 額
第1款 資 本 的 収 入	250,000,000	0	250,000,000	1,909,000,000
第1項 企 業 債	164,000,000	0	164,000,000	0
第2項 他 会 計 補 助 金	0	0	0	1,909,000,000
第3項 負 担 金	86,000,000	0	86,000,000	0

## 支 出

区 分	予 算 額						
	当 初 予 算 額	補 正 予 算 額	予 備 費 支 出 額	流 用 増 減 額	小 計	地 方 公 営 企 業 法 第 26 条 の 規 定 に よ る 繰 越 額	継 続 費 通 次 繰 越 額
第1款 資 本 的 支 出	423,000,000	0	0	0	423,000,000	1,909,000,000	0
第1項 建 設 改 良 費	250,000,000	0	0	0	250,000,000	1,909,000,000	0
第2項 企 業 債 償 還 金	163,000,000	0	0	0	163,000,000	0	0
第3項 予 備 費	10,000,000	0	0	0	10,000,000	0	0

資本的収入額が資本的支出額に不足する額 163,255,391円は、当年度分消費税及び地方消費税資本的収支調整額

(単位 円)

額		合 計	決 算 額	予 算 額 に 比 べ 決 算 額 の 増 減	備 考
継続費通次繰越額 に係る財源充当額					
0	2,159,000,000	2,131,337,200	△	27,662,800	
0	164,000,000	151,000,000	△	13,000,000	
0	1,909,000,000	1,863,906,418	△	45,093,582	
0	86,000,000	116,430,782		30,430,782	

(単位 円)

合 計	決 算 額	翌 年 度 繰 越 額			不 用 額	備 考
		地方公営企 業法第26条 の規定によ る繰越額	継続費通次 繰越額	合 計		
2,332,000,000	2,294,592,591	0	0	0	37,407,409	
2,159,000,000	2,132,032,828	0	0	0	26,967,172	154,933,977
163,000,000	162,559,763	0	0	0	440,237	
10,000,000	0	0	0	0	10,000,000	

8,242,332円及び過年度分損益勘定留保資金 155,013,059円で補填した。

2 財務諸表

(1) 平成27年度札幌市軌道事業損益計算書

(平成27年4月1日から平成28年3月31日まで)

(単位 円)

1 営業収益

(1) 運輸収益	1,106,415,534	
(2) 運輸雑収益	<u>52,214,899</u>	1,158,630,433

2 営業費用

(1) 線路保存費	177,621,772	
(2) 電路保存費	71,756,582	
(3) 車両保存費	234,164,301	
(4) 運転費	629,343,361	
(5) 運輸管理費	129,425,575	
(6) 減価償却費	<u>316,635,478</u>	<u>1,558,947,069</u>

営業損失 400,316,636

3 営業外収益

(1) 受取利息及び配当金	189,216	
(2) 他会計補助金	61,458,959	
(3) 長期前受金戻入	224,300,526	
(4) 雑収益	<u>10,435,512</u>	296,384,213

4 営業外費用

(1) 支払利息及び 企業債取扱諸費	13,026,591	
(2) 雑支出	<u>8,549,543</u>	<u>21,576,134</u>

経常損失 125,508,557

当年度純損失 125,508,557

前年度繰越欠損金 236,628,782

当年度未処理欠損金 362,137,339



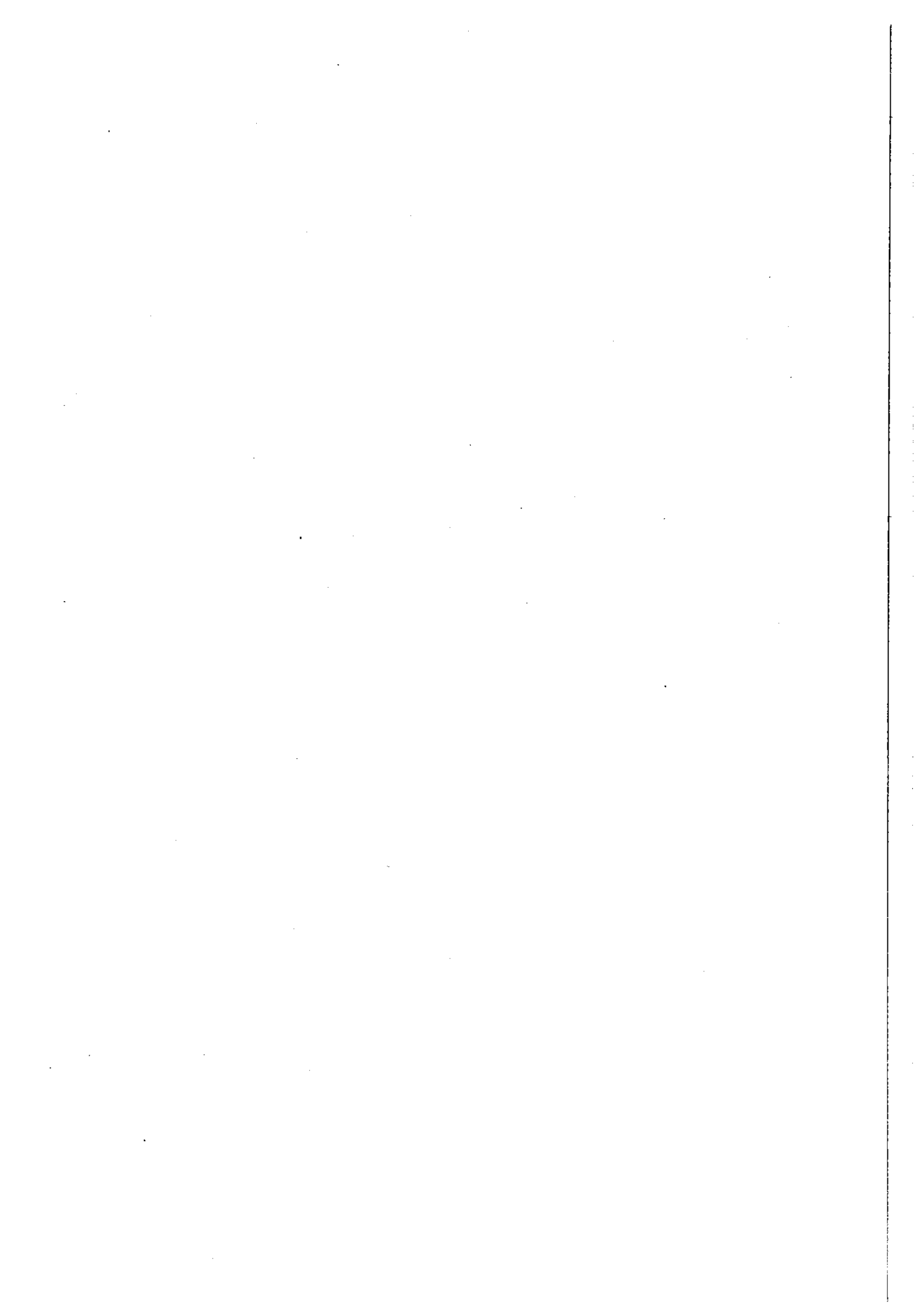

(2) 平成27年度札幌市

(平成27年4月1日から)

	資本金	剰		
	自 資 本 己 金	資 本 剰		
		受 贈 財 産 評 価 額	他 会 計 補 助 金	工 事 負 担 金
前 年 度 末 残 高	964,006,784	153,574,901	99,000,000	42,302,378
前 年 度 処 分 額	0	△ 153,574,901	△ 99,000,000	△ 42,302,378
議会の議決による処分類	0	△ 153,574,901	△ 99,000,000	△ 42,302,378
欠 損 補 填	0	△ 153,574,901	△ 99,000,000	△ 42,302,378
処 分 後 残 高	964,006,784	0	0	0
当 年 度 変 動 額	0	0	0	0
当 年 度 純 損 失	0	0	0	0
当 年 度 末 残 高	964,006,784	0	0	0

# 軌道事業剰余金計算書

平成28年3月31日まで)

(単位 円)

余 金				資 本 合 計
余 金		利 益 剰 余 金		
そ の 他 資 本 剰 余 金	資 本 剰 余 金 計	未 欠 処 損 理 金	利 益 剰 余 金 計	
33,790,858	328,668,137	△ 565,296,919	△ 565,296,919	727,378,002
△ 33,790,858	△ 328,668,137	328,668,137	328,668,137	0
△ 33,790,858	△ 328,668,137	328,668,137	328,668,137	0
△ 33,790,858	△ 328,668,137	328,668,137	328,668,137	0
0	0	△ 236,628,782	△ 236,628,782	727,378,002
0	0	△ 125,508,557	△ 125,508,557	△ 125,508,557
0	0	△ 125,508,557	△ 125,508,557	△ 125,508,557
0	0	(当年度未処理欠損金) △ 362,137,339	△ 362,137,339	601,869,445

(3) 平成27年度札幌市軌道事業欠損金処理計算書

(単位 円)

	資 本 金	資 本 剩 余 金	未 処 理 欠 損 金
当 年 度 末 残 高	964,006,784	0	△ 362,137,339
欠 損 金 処 理 額	0	0	0
処 理 後 残 高	964,006,784	0	(繰越欠損金) △ 362,137,339

(4) 平成27年度札幌市軌道事業貸借対照表

(平成28年3月31日)

(単位 円)

資 産 の 部

1 固定資産

(1) 運送施設有形固定資産

イ 土 地		117,723,506
ロ 建 物	919,822,339	
減価償却累計額	<u>△ 675,882,198</u>	243,940,141
ハ 線 路 設 備	4,828,845,619	
減価償却累計額	<u>△ 1,615,310,216</u>	3,213,535,403
ニ 電 路 設 備	1,565,732,783	
減価償却累計額	<u>△ 265,721,269</u>	1,300,011,514
ホ その他構築物	32,069,938	
減価償却累計額	<u>△ 28,760,870</u>	3,309,068
ヘ 車 両	3,609,249,955	
減価償却累計額	<u>△ 2,397,959,001</u>	1,211,290,954
ト 機 械 装 置	782,161,439	
減価償却累計額	<u>△ 538,515,229</u>	243,646,210
チ 工具、器具及び備品	208,509,363	
減価償却累計額	<u>△ 169,777,827</u>	38,731,536
リ 建設仮勘定		<u>45,264,494</u>

運送施設有形固定資産合計

6,417,452,826

(2) 無形固定資産

イ 施設利用権		367,619
ロ その他無形固定資産		<u>43,424,885</u>

無形固定資産合計

43,792,504

(3) 投資その他の資産

イ 投資有価証券		<u>87,600,000</u>
----------	--	-------------------

投資その他の資産合計

87,600,000

固定資産合計

6,548,845,330

## 2 流動資産

(1) 預	金	839,545,147
(2) 現	金	3,047,209
(3) 未	収	<u>468,303,528</u>

流動資産合計

1,310,895,884

資産合計

7,859,741,214

## 負債の部

### 3 固定負債

(1) 企	業	債	1,457,641,894
(2) 引	当	金	<u>590,047,536</u>

固定負債合計

2,047,689,430

### 4 流動負債

(1) 企	業	債	180,751,965
(2) 未	払	金	737,403,955
(3) 未	払	費用	371,615
(4) 引	当	金	35,423,016
(5) 前	受	収益	<u>4,215,190</u>

流動負債合計

958,165,741

### 5 繰延収益

#### (1) 長期前受金

イ	受贈財産評価額	23,223,000	
	収益化累計額	<u>△ 11,605,750</u>	11,617,250
ロ	国庫補助金	49,250,709	
	収益化累計額	<u>△ 8,275,065</u>	40,975,644
ハ	他会計補助金	4,396,608,783	
	収益化累計額	<u>△ 492,495,853</u>	3,904,112,930
ニ	工事負担金	850,079,774	
	収益化累計額	<u>△ 554,769,000</u>	295,310,774

長期前受金合計

4,252,016,598

繰延収益合計

4,252,016,598

負債合計 7,257,871,769

資本の部

6 資本金 964,006,784

7 剰余金

(1) 利益剰余金

イ 当年度未処理欠損金 362,137,339

利益剰余金合計 △ 362,137,339

剰余金合計 △ 362,137,339

資本合計 601,869,445

負債資本合計 7,859,741,214

## 注記

### 1 重要な会計方針に係る事項に関する注記

#### (1) 資産の評価基準及び評価方法

その他有価証券 移動平均法による原価法

#### (2) 固定資産の減価償却の方法

##### イ 有形固定資産

##### (イ) 減価償却の方法

平成22年度以前に取得した資産のうち、建物の一部については定額法、その他は定率法。

平成23年度以降に取得した資産は、車両については定率法、その他は定額法

##### (ロ) 主な耐用年数

固定資産	耐用年数(年)
建物	8～50
線路設備	8～32
電路設備	5～45
車両	13
機械装置	6～20
工具、器具及び備品	2～20

##### ロ 無形固定資産

##### (イ) 減価償却の方法

定額法

##### (ロ) 主な耐用年数

施設利用権 15年

#### (3) 引当金の計上方法

##### イ 退職給付引当金

職員への退職手当の支給に備えるため、当事業年度末における退職手当の要支給額に相当する額を計上している。

##### ロ 賞与引当金

職員への期末手当及び勤勉手当の支給並びに関係する法定福利費の支出に備えるため、当事業年度末におけるこれらの支給見込額に基づき、当事業年度の負担に属する額を計上している。

#### (4) その他会計に関する書類の作成のための基本となる重要な事項

消費税及び地方消費税の会計処理は、税抜方式により行っている。

なお、控除対象外消費税等については、当事業年度の費用として会計処理を行っている。



2 キャッシュフロー計算書等に関する注記

なし。

3 貸借対照表等に関する注記

なし。

4 セグメント情報に関する注記

軌道事業の単一セグメントである。

5 減損損失に関する注記

なし。

6 リース契約により使用する固定資産に関する注記

(1) リース取引の処理方法

所有権移転外ファイナンス・リース取引については、地方公営企業法施行規則第55条第1項第1号を適用し、通常の賃貸借契約に係る方法に準じて会計処理を行っている。

(2) 通常の売買取引に係る方法に準じて会計処理を行っている所有権移転外ファイナンス

・リース取引以外のものに係る当事業年度の末日における未経過リース料相当額

支払時期	未経過リース料相当額
平成28年度	2,015,088円
平成29年度以降	4,706,742円
合計	6,721,830円

7 その他の注記

退職給付引当金の取崩し

平成27年度において、退職手当として103,685,659円を支給するため、退職給付引当金103,685,659円を取り崩して使用した。

## (5) 附 属 明 細 書

### ア 平成27年度札幌市軌道事業キャッシュ・フロー計算書

(平成27年4月1日から平成28年3月31日まで)

(単位 円)

#### 1 業務活動によるキャッシュ・フロー

当年度純損失	△ 125,508,557
減価償却費	316,635,478
固定資産除却費	77,712,922
退職給付引当金の減少額	△ 87,074,868
賞与引当金の増加額	986,933
長期前受金戻入額	△ 224,300,526
受取利息及び受取配当金	△ 189,216
支払利息	13,026,591
未収金の減少額	19,111,891
未払金の増加額	90,688,734
その他流動負債の増加額	600,700
小計	81,690,082
利息及び配当金の受取額	189,216
利息の支払額	△ 13,087,785
業務活動によるキャッシュ・フロー	68,791,513

#### 2 投資活動によるキャッシュ・フロー

有形固定資産の取得による支出	△ 2,144,880,852
無形固定資産の取得による支出	△ 39,380,000
一般会計からの繰入金による収入	2,327,766,040
工事負担金による収入	128,418,794
投資活動によるキャッシュ・フロー	271,923,982

#### 3 財務活動によるキャッシュ・フロー

一時借入れによる収入	210,000,000
一時借入金の返済による支出	△ 210,000,000
建設債による収入	151,000,000
建設債の償還による支出	△ 162,559,763
財務活動によるキャッシュ・フロー	△ 11,559,763

資金増加額	329,155,732
資金期首残高	513,436,624
資金期末残高	842,592,356

イ 収益費用明細書

(単位 円)

款	項	目	節	金額	備考
(収益)					
軌道事業収益				1,455,014,646	
	営業収益			1,158,630,433	
		運輸収益		1,106,415,534	
			旅客運輸収益	1,106,415,534	
		運輸雑収益		52,214,899	
			広告料	39,434,720	
			土地物件賃貸料	12,158,982	
			構内営業料	473,065	
			雑収益	148,132	
	営業外収益			296,384,213	
		受取利息 及び配当金		189,216	
			配当金	189,216	
		他会計補助金		61,458,959	
			一般会計補助金	61,458,959	
		長期前受金戻入		224,300,526	
			長期前受金戻入	224,300,526	
		雑収益		10,435,512	
			不用品売却収益	9,143,615	
			弁償金	353,892	
			損害保険金	194,418	
			雑収益	743,587	
収益合計				1,455,014,646	
(費用)					
軌道事業費用				1,580,523,203	
	営業費用			1,558,947,069	
		線路保存費		177,621,772	
			(人件費)	14,528,270	
			給料	6,801,900	予算額 6,802,000
			手当等	4,428,490	" 4,448,000
			賞与引当金繰入額	851,125	" 852,000
			法定福利費	2,446,755	
			(経費)	163,093,502	
			軌道修繕費	28,580,116	
			除雪費	28,149,000	
			備用品費	48,731	
			旅費	183,446	
			研修費	16,165	
			委託料	27,869,656	

款	項	目	節	金額	備考
			賃借料	2,320,607	
			固定資産除却費	75,925,781	
		電路保存費		71,756,582	
			(人件費)	13,848,519	
			給料	5,802,600	予算額 5,803,000
			手当等	5,251,195	" 5,470,000
			賞与引当金繰入額	718,749	" 719,000
			法定福利費	2,075,975	
			(経費)	57,908,063	
			通信施設修繕費	5,749,940	
			電気保安設備修繕費	1,629,690	
			電力線設備修繕費	23,817,030	
			変電所設備修繕費	2,846,170	
			その他修繕費	10,912,601	
			備用品費	484,359	
			光熱水費	10,305,752	
			賃借料	375,380	
			固定資産除却費	1,787,141	
		車両保存費		234,164,301	
			(人件費)	75,466,017	
			給料	35,869,434	予算額 36,607,000
			手当等	22,337,023	" 25,695,000
			賞与引当金繰入額	4,309,928	" 4,436,000
			法定福利費	12,949,632	
			(経費)	158,698,284	
			車両修繕費	135,937,568	
			その他修繕費	667,060	
			動力費	3,974,795	
			油脂糸屑費	342,950	
			備用品費	1,132,614	
			光熱水費	5,910,930	
			車両清掃費	7,330,257	
			印刷製本費	22,740	
			委託料	3,111,400	
			手数料	254,470	
			賃借料	13,500	
		運転費		629,343,361	
			(人件費)	571,509,365	
			給料	169,118,615	予算額 170,846,000
			手当等	133,313,445	" 140,610,000
			賞与引当金繰入額	21,623,355	" 21,814,000
			法定福利費	82,274,532	
			報 酬	165,179,418	予算額 165,334,000

款	項	目	節	金額	備	考
			(經費)	57,833,996		
			修繕費	115,770		
			動力費	53,570,041		
			備用品費	1,566,749		
			通信運搬費	87,575		
			印刷製本費	90,224		
			委託料	92,400		
			廣告宣傳費	1,080,800		
			手數料	255,340		
			賃借料	975,097		
		運輸管理費		129,425,575		
			(人件費)	55,641,681		
			給料	15,865,200	予算額	19,231,000
			手当等	10,780,425	"	16,118,000
			賃与引当金繰入額	2,139,190	"	2,389,000
			退職給付費	16,610,791		
			法定福利費	6,377,397		
			厚生福利費	864,632		
			報酬	1,148,413	予算額	1,173,000
			賃金	1,855,633	"	1,888,000
			(經費)	73,783,894		
			修繕費	524,510		
			乘車券	720,500		
			備用品費	4,268,905		
			光熱水費	15,069,579		
			廣告取扱手數料	8,320,815		
			旅費	1,185,503		
			通信運搬費	2,106,975		
			印刷製本費	1,525,270		
			事故費	188,481		
			負擔金	2,024,573		
			研修費	64,867		
			報償費	81,000		
			委託料	24,271,982		
			廣告宣傳費	1,528,673		
			手數料	7,455,258		
			賃借料	1,974,935		
			損害保險料	1,782,068		
			安全衛生活動費	690,000		
		減価償却費		316,635,478		
			有形固定資産減価償却費	315,475,569		
			無形固定資産減価償却費	1,159,909		

款	項	目	節	金額	備考
	営業外費用			21,576,134	
		支払利息及び 企業債取扱諸費		13,026,591	
			企業債利息	13,020,181	
			一時借入金利息	6,410	
		雑支出		8,549,543	
			雑費	8,549,543	
	費用合計			1,580,523,203	



ウ 固定資産明細書

(ア) 有形固定資産明細書

資産の種類	年度当初現在高	当年度増加額	当年度減少額	年度末現在高
土地	117,723,506	0	0	117,723,506
建物	915,495,196	4,327,143	0	919,822,339
線路設備	2,933,751,451	2,168,287,244	273,193,076	4,828,845,619
電路設備	488,185,496	1,082,550,695	5,003,408	1,565,732,783
その他構築物	32,069,938	0	0	32,069,938
車両	3,566,869,955	42,380,000	0	3,609,249,955
機械装置	777,061,439	5,100,000	0	782,161,439
工具、器具及び備品	193,308,501	15,200,862	0	208,509,363
建設仮勘定	1,428,013,535	18,918,689	1,401,667,730	45,264,494
計	10,452,479,017	3,336,764,633	1,679,864,214	12,109,379,436

(イ) 無形固定資産明細書

資産の種類	年度当初現在高	当年度増加額	当年度減少額
施設利用権	409,706	0	0
その他無形固定資産	2,540,759	42,001,948	0
計	2,950,465	42,001,948	0

(ウ) 投資明細書

資産の種類	年度当初現在高	当年度増加額	当年度減少額
投資有価証券	87,600,000	0	0



(単位 円)

減 価 償 却 累 計 額			年 度 末 償却未済高	備 考
当年度増加額	当年度減少額	累 計		
—	—	—	117,723,506	
11,618,809	0	675,882,198	243,940,141	
32,488,396	197,267,295	1,615,310,216	3,213,535,403	
4,977,501	3,216,267	265,721,269	1,300,011,514	
435,716	0	28,760,870	3,309,068	
221,583,617	0	2,397,959,001	1,211,290,954	
39,677,191	0	538,515,229	243,646,210	
4,694,339	0	169,777,827	38,731,536	
—	—	—	45,264,494	
315,475,569	200,483,562	5,691,926,610	6,417,452,826	

(単位 円)

当年度減価償却高	年度末現在高	備 考
42,087	367,619	
1,117,822	43,424,885	路面電車ループ化に伴う輸送管理システム等
1,159,909	43,792,504	

(単位 円)

年度末現在高	備 考
87,600,000	

エ 企業債明細書

種 類	発 行 年 月 日	発 行 総 額	償 還 高		未 償 還 残 高
			当 年 度 償 還 高	償 還 高 累 計	
	平成				
建設改良費等の財源に充てるための企業債	18. 3. 23	38,000,000	5,658,396	38,000,000	0
"	18. 3. 27	49,000,000	6,428,217	49,000,000	0
"	19. 3. 23	130,000,000	19,199,948	110,472,266	19,527,734
"	19. 3. 26	72,000,000	9,337,126	62,522,292	9,477,708
"	20. 3. 25	85,000,000	10,797,867	63,045,642	21,954,358
"	20. 3. 25	182,000,000	26,355,013	128,173,987	53,826,013
"	21. 3. 25	234,000,000	33,421,920	131,710,443	102,289,557
"	22. 3. 25	215,000,000	20,854,133	61,821,305	153,178,695
"	23. 3. 24	141,000,000	13,513,780	26,866,843	114,133,157
"	24. 3. 29	177,000,000	16,993,363	16,993,363	160,006,637
"	25. 3. 28	292,000,000	0	0	292,000,000
"	26. 3. 27	218,000,000	0	0	218,000,000
"	27. 3. 24	343,000,000	0	0	343,000,000
"	28. 3. 24	151,000,000	0	0	151,000,000
計		2,327,000,000	162,559,763	688,606,141	1,638,393,859

(単位 円)

発行価額	利率	償還終期	備考
	年 %	平成	
38,000,000	1.40	28.3.20	軌道事業費(地方公共団体金融機構)
49,000,000	1.40	28.3.1	" (財務省)
130,000,000	1.70	29.3.20	" (地方公共団体金融機構)
72,000,000	1.50	29.3.1	" (財務省)
85,000,000	1.10	30.3.1	" ( " )
182,000,000	1.40	30.3.20	" (地方公共団体金融機構)
234,000,000	1.00	31.3.20	" ( " )
215,000,000	1.20	35.3.20	" ( " )
141,000,000	1.20	36.3.20	" ( " )
177,000,000	0.90	37.3.20	" ( " )
292,000,000	0.60	38.3.20	" ( " )
218,000,000	0.60	39.3.20	" ( " )
343,000,000	0.40	40.3.20	" ( " )
151,000,000	0.10	41.3.20	" ( " )
2,327,000,000			



事 業 報 告 書



### Ⅲ 平成27年度札幌市軌道事業報告書

#### 1 概 況

##### (1) 議会議決事項

議案番号	件 名	提出年月日	議決年月日
第 4 号	平成26年度札幌市軌道事業会計剰余金処分及び決算認定の件	平成 27. 9. 17	平成 27. 11. 6
第 11 号	札幌市職員退職手当条例の一部を改正する条例案	27. 9. 17	27. 10. 6
第 13 号	札幌市職員の退職管理に関する条例案	27. 11. 27	27. 12. 10
第 15 号	札幌市職員給与条例等の一部を改正する条例案	27. 11. 27	27. 12. 10
第 12 号	平成28年度札幌市軌道事業会計予算	28. 2. 17	28. 3. 29
第 28 号	札幌市職員定数条例の一部を改正する条例案	28. 2. 17	28. 3. 29
報告第2号	平成26年度札幌市軌道事業会計予算繰越計算書	27. 6. 24	
報告第1号	平成26年度決算に係る札幌市健全化判断比率報告	27. 9. 17	
報告第2号	平成26年度決算に係る札幌市各公営企業資金不足比率報告	27. 9. 17	

##### (2) 行政官庁認可事項

件 名	申 請 先	申 請 年 月 日	認 可 年 月 日
工事方法書記載事項変更認可申請 (西4丁目及びすすきの停留場の改修内容変更)	北海道知事	平成 27. 11. 26	平成 27. 11. 27
車両設計変更認可申請 (ループ化による使用区間の変更)	北海道知事	27. 11. 26	27. 12. 7
工事方法書記載事項変更認可申請 (山鼻線柱間平均距離の変更)	北海道知事	28. 2. 4	28. 2. 17
工事方法書記載事項変更認可申請 (すすきの停留場構内の信号保安設備の変更)	北海道知事	28. 3. 10	28. 3. 18

(3) 職員に関する事項

職員定員及び現員数

(課所別内訳)

(平成28年3月31日)

部 別	課 所 別	定 員	現 員				備 考
			事 務 職 員	技 術 職 員	そ の 他 の 職 員	計	
高 速 電 車 部	運 輸 課	41 人 (6)	16 人	0 人	24 人 (3)	40 人 (3)	
	施 設 課	2	0	2	0	2	
	車 両 課	10	0	10	0	10	
	電 気 課	2	0	2	0	2	
	休 職 者	1	0	0	0	0	
	合 計	56 (6)	16	14	24 (3)	54 (3)	

(職種別内訳)

(平成28年3月31日)

区 分	事 務 職 員	技 術 職 員	乗 務 員	そ の 他	計
定 員	16 人	14 人	25 人 (6)	1 人	56 人 (6)
現 員	16	14	24 (3)	0	54 (3)
差 引	0	0	△ 1 (△3)	△ 1	△ 2 (△3)

注 これらの表における ( ) 内は、再任用短時間勤務職員に係るもので外数である。

損益勘定所属職員 54人 (3人)

(4) 料金その他供給条件の設定、変更に関する事項

特記事項なし。



## 2 工 事

### (1) 建設改良工事の概況

工 事 名	施行内容	工 事 費	着工年月日	しゅん工 年 月 日	備 考
路面電車情報利活用システム製造	一 式	円 19,938,140	平成 25. 7. 9	平成 27. 12. 21	
路面電車ループ化電気設備工事 ( そ の 3 )	一 式	185,539,680	27. 3. 24	28. 1. 22	
路面電車ループ化電気設備工事 ( そ の 4 )	一 式	207,028,440	27. 3. 24	28. 1. 29	
路面電車ループ化土木工事 ( そ の 3 )	一 式	303,217,560	27. 3. 24	28. 1. 24	
路面電車ループ化軌道工事 ( そ の 2 )	一 式	311,167,915	27. 3. 30	28. 1. 7	
一般国道36号舗装復旧工事 ( そ の 2 )	一 式	599,712,120	27. 4. 1	28. 3. 24	
200形車両車体・艤装改修	一 式	40,500,000	27. 5. 1	27. 12. 16	
路面電車ループ化区間 停留場設置工事	一 式	264,706,920	27. 6. 9	28. 1. 26	
路面電車ループ化に伴う 定期券発行装置改良	一 式	21,168,000	27. 8. 20	27. 12. 3	
路面電車ループ化に伴う券売機改良	一 式	20,304,000	27. 8. 21	27. 12. 3	
普 通 レ ー ル 他	一 式	14,351,904	27. 11. 10	27. 3. 25	
路面電車電車線路改良電気設備工事 ( そ の 1 )	一 式	38,880,000	27. 12. 22	28. 3. 25	
そ の 他	1000万円未 満の工事	105,518,149	—	—	
計		2,132,032,828			

(2) 保存工事の概況

工 事 名	施行内容	工 事 費	着工年月日	しゅん工 年 月 日	備 考
路面電車 252号車 外板補修	一 式	円 2,513,613	平成 27. 6. 23	平成 27. 10. 29	
電車線側柱建替工事	一 式	2,160,000	27. 6. 30	27. 9. 9	
スパン線補修工事	一 式	2,214,000	27. 9. 9	27. 11. 19	
そ の 他	200万円未満 の 工 事	220,755,245	—	—	
計		227,642,858			

### 3 業 務

#### (1) 業務量

区 分	27 年 度	26 年 度	比 較	
			増 減 △	増 減 △ 率
営 業 キ ロ 数	8,905 <sup>km</sup>	8,465 <sup>km</sup>	0,440 <sup>km</sup>	5.2 <sup>%</sup>
在 籍 車 両 数	33 <sup>両</sup>	33 <sup>両</sup>	0 <sup>両</sup>	0.0
運 転 キ ロ 数	839,672 <sup>km</sup>	834,948 <sup>km</sup>	4,724 <sup>km</sup>	0.6
輸 送 人 員	8,335,183 <sup>人</sup>	8,136,542 <sup>人</sup>	198,641 <sup>人</sup>	2.4

注 運転キロ数については、本年度決算から算出方法を変更している。

#### (2) 事業収入（経常収益）に関する事項

区 分	27 年 度	26 年 度	比 較	
			増 減 △	増 減 △ 率
営 業 収 益	1,158,630,433 <sup>円</sup>	1,067,181,751 <sup>円</sup>	91,448,682 <sup>円</sup>	8.6 <sup>%</sup>
営 業 外 収 益	296,384,213	361,248,996	△ 64,864,783	△ 18.0
計	1,455,014,646	1,428,430,747	26,583,899	1.9

#### (3) 事業費（経常費用）に関する事項

区 分	27 年 度	26 年 度	比 較	
			増 減 △	増 減 △ 率
営 業 費 用	1,558,947,069 <sup>円</sup>	1,383,005,272 <sup>円</sup>	175,941,797 <sup>円</sup>	12.7 <sup>%</sup>
営 業 外 費 用	21,576,134	26,569,782	△ 4,993,648	△ 18.8
計	1,580,523,203	1,409,575,054	170,948,149	12.1

#### (4) その他主要な事項

特記事項なし。

#### 4 会 計

##### (1) 重要契約の要旨

契約年月日	契約金額	契約内容	契約の相手方
平成 27. 4. 1	円 545,306,040	一般国道36号舗装復旧工事 (その2)	東亜道路工業㈱北海道支社
27. 6. 5	225,180,000	路面電車ループ化区間 停留場設置工事	㈱りけん

##### (2) 企業債及び一時借入金の概況

###### ア 企業債

借入先	前年度末残高	本年度借入高	本年度償還高	本年度末残高
財 務 省	円 57,995,276	円 0	円 26,563,210	円 31,432,066
地方公共団体金融機構	1,591,958,346	151,000,000	135,996,553	1,606,961,793
計	1,649,953,622	151,000,000	162,559,763	1,638,393,859

###### イ 一時借入金

借入先	前年度末残高	本年度借入高	本年度償還高	本年度末残高
高速電車事業会計	円 0	円 210,000,000	円 210,000,000	円 0

##### (3) その他会計経理に関する重要事項

特記事項なし。

## 5 そ の 他

### (1) 他会計補助金等の用途について

ア 一般会計補助金（収益的収入）のうち 61,458,959円については、

- ① 軌道舗装補修費として修繕費に 45,000,000円（特定収入）、
- ② 基礎年金拠出金負担費として法定福利費に 15,116,959円（特定収入以外）、
- ③ 児童手当負担費として手当等に 1,342,000円（特定収入以外）

をそれぞれ充当した。

イ 一般会計補助金（資本的収入） 1,863,906,418円については、路面電車延伸推進費に全額（特定収入）を充当した。

ウ 負担金（資本的収入） 116,430,782円については、路面電車活用推進費に全額（特定収入）を充当した。

(参考資料)

## 平成27年度札幌市軌道事業会計決算総括表

(単位 円)

区 分		収 入		支 出		収 入 支 出		
		項 目	金 額	項 目	金 額	差	引	
当 年 度 分 収 入 及 び 支 出	収 益 的 収 入 及 び 支 出	経 常 収 支	営 業 収 益	1,237,487,284	営 業 費 用	1,593,721,181	△	356,233,897
			営 業 外 収 益	297,139,763	営 業 外 費 用	58,172,091		238,967,672
			小 計	1,534,627,047	小 計	1,651,893,272	△	117,266,225
		計	1,534,627,047	計	1,651,893,272	△	117,266,225	
	資 本 的 収 入 及 び 支 出	企 業 債	151,000,000	建 設 改 良 費	2,132,032,828			
		他 会 計 補 助 金	1,863,906,418	企 業 債 償 還 金	162,559,763			
		負 担 金	116,430,782					
		計	2,131,337,200	計	2,294,592,591	△	163,255,391	
		当 年 度 分 損 益 勘 定 留 保 資 金 等	83,959,939				83,959,939	
		合 計	3,749,924,186	合 計	3,946,485,863	△	196,561,677	
	過 年 度 分 内 部 留 保 資 金	765,466,801				765,466,801		
	総 計	4,515,390,987	総 計	3,946,485,863		568,905,124		